

## อาคารสถานที่

- 1 อาคารคณะบริหารธุรกิจ
- 2 อาคารสำนักงานวิทยาลัยเทคโนโลยีชลบุรี
- 3 หอประชุมลีลาวดี
- 4 อาคารอเนกประสงค์
- 5 อาคารโรงฝึกงานช่างอุตสาหกรรม
- 6 อาคารเรียน 4 ชั้นช่างอุตสาหกรรม
- 7 อาคารเรียน 6 ชั้นช่างอุตสาหกรรม
- 8 สระว่ายน้ำ
- 9 อาคารสำนักอำนวยการ
- 10 สวนอุไรวรรณนา
- 11 อาคารสำนักงานฝ่ายเทคโนโลยีสารสนเทศ  
อาคารสำนักงานฝ่ายประชาสัมพันธ์
- 12 โรงฝึกงานเชื่อม
- 13 โรงฝึกงานติดตั้งไฟฟ้า

## แผนผังวิทยาลัยเทคโนโลยีชลบุรี



1. อาคารเรียนบริหารธุรกิจ(อาคาร A)
2. อาคารสำนักงานธุรการ
3. หอประชุมลีลาวดี
4. อาคารอเนกประสงค์
5. อาคารฝึกงานช่างอุตสาหกรรม (SHOP)
6. อาคารเรียน 4 ชั้น ช่างอุตสาหกรรม(อาคาร C)
7. อาคารเรียน 6 ชั้น ช่างอุตสาหกรรม(อาคาร D)
8. สระว่ายน้ำ
9. อาคารสำนักอำนวยการ
10. สวนอุไรวรรณนา
11. อาคารสำนักงานฝ่ายเทคโนโลยีสารสนเทศ  
สำนักงานฝ่ายประชาสัมพันธ์
12. โรงฝึกงานเชื่อม
13. โรงฝึกงานติดตั้งไฟฟ้า
14. ห้องพัฒนาวิสัย คณะบริหารธุรกิจ
15. ห้องธนาคารออมสิน
16. ห้อง อวท.
17. ห้องพยาบาล

## อาคารเรียนบริหารธุรกิจ



1. เป็นอาคารเรียนและอาคารปฏิบัติการ
2. สร้างเมื่อ พ.ศ. 2526 งบประมาณ 5 ล้านบาท
3. ลักษณะทั่วไปของอาคาร โครงสร้างเป็นคอนกรีต 4 ชั้น
4. อาคารหลังนี้ใช้เป็น

ห้องเรียนทฤษฎี	จำนวน	27	ห้อง
ห้องปฏิบัติการคอมพิวเตอร์	จำนวน	7	ห้อง
ห้อง I Mac Studio	จำนวน	1	ห้อง
ห้องศูนย์บ่มเพาะผู้ประกอบการอาชีวศึกษา	จำนวน	1	ห้อง
ห้องปฏิบัติการสำนักงาน	จำนวน	1	ห้อง
ห้องพักครู	จำนวน	3	ห้อง
ห้องน้ำ ห้องส้วม	จำนวน	3	ห้อง
สำนักงานคณะกรรมการธุรกิจ	จำนวน	1	ห้อง
ห้องประชุมมนตรี	จำนวน	1	ห้อง
ห้องประธานกรรมการบริหาร	จำนวน	1	ห้อง
สำนักงานงานทะเบียน	จำนวน	1	ห้อง

แผนผังอาคารบริหารธุรกิจ

อาคาร A - 1

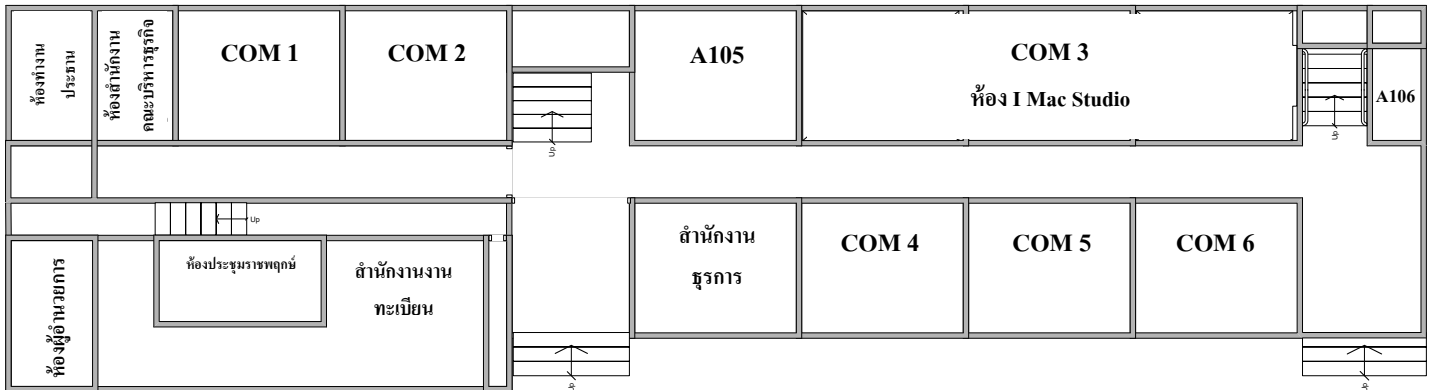

อาคาร A - 2

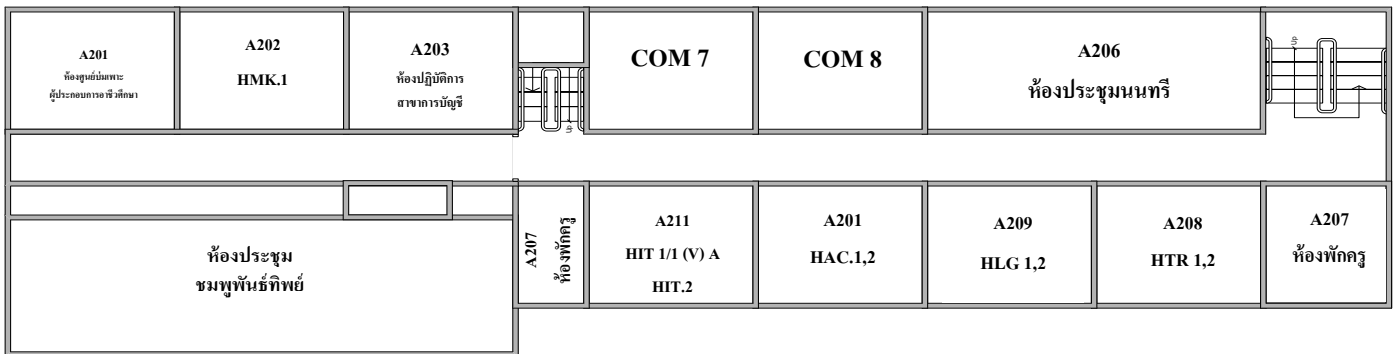

อาคาร A - 3

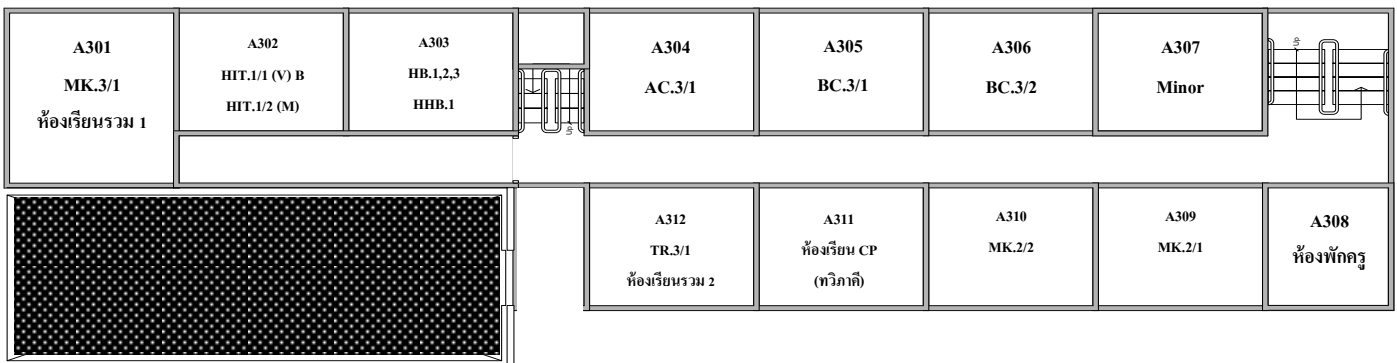

อาคาร A - 4

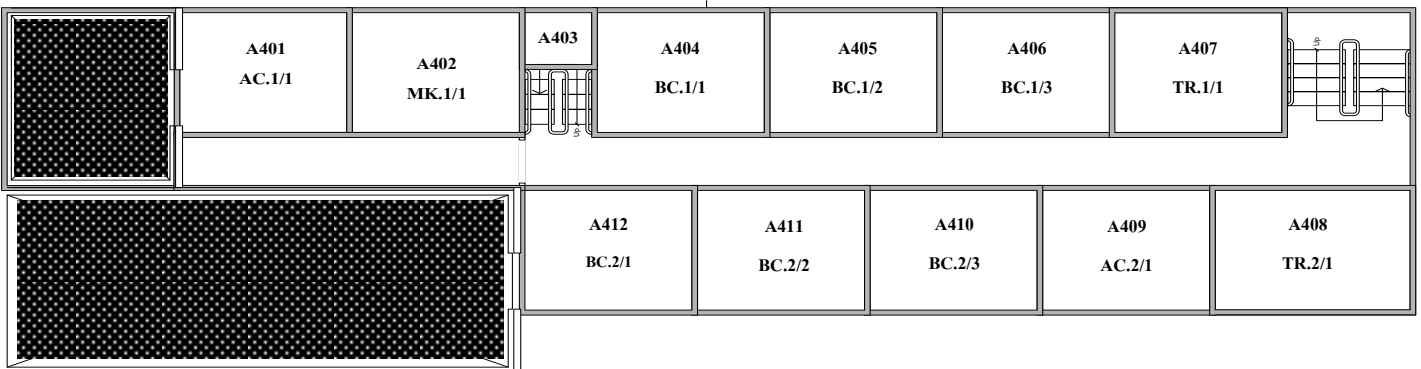

## อาคารเรียนช่างอุตสาหกรรม



1. เป็นอาคารเรียนและอาคารปฏิบัติการ
2. สร้างเมื่อ พ.ศ. 2537 งบประมาณ 14 ล้านบาท
3. ลักษณะทั่วไปของอาคาร โครงสร้างเป็นคอนกรีต 4 ชั้น
4. อาคารหลังนี้ใช้เป็น

ห้องเรียนทฤษฎี	จำนวน	4	ห้อง
ห้องปฏิบัติการซ่อมเครื่องใช้ไฟฟ้า	จำนวน	1	ห้อง
ห้องปฏิบัติการเครื่องกล/ไฟฟ้ากระแสตรง	จำนวน	1	ห้อง
ห้องปฏิบัติการนิวมेटริกส์ไฮโดรลิก	จำนวน	1	ห้อง
ห้องปฏิบัติการเครื่องปรับอากาศ	จำนวน	1	ห้อง
ห้องปฏิบัติการคอมพิวเตอร์	จำนวน	4	ห้อง
ห้องปฏิบัติการอิเล็กทรอนิกส์ทั่วไป	จำนวน	1	ห้อง
ห้องปฏิบัติการเครื่องกลไฟฟ้า	จำนวน	1	ห้อง
ห้องปฏิบัติการโทรทัศน์	จำนวน	1	ห้อง
ห้องปฏิบัติการควบคุมมอเตอร์	จำนวน	1	ห้อง
ห้องพักครู	จำนวน	3	ห้อง
ห้องโครงการ	จำนวน	1	ห้อง
ห้องสโตร์ ไฟฟ้า-อิเล็กทรอนิกส์	จำนวน	1	ห้อง
ห้องน้ำ ห้องส้วม	จำนวน	3	ห้อง
สำนักงานคณะช่างอุตสาหกรรม	จำนวน	1	ห้อง

## แผนผังอาคารช่างอุตสาหกรรม

### อาคาร C - 1

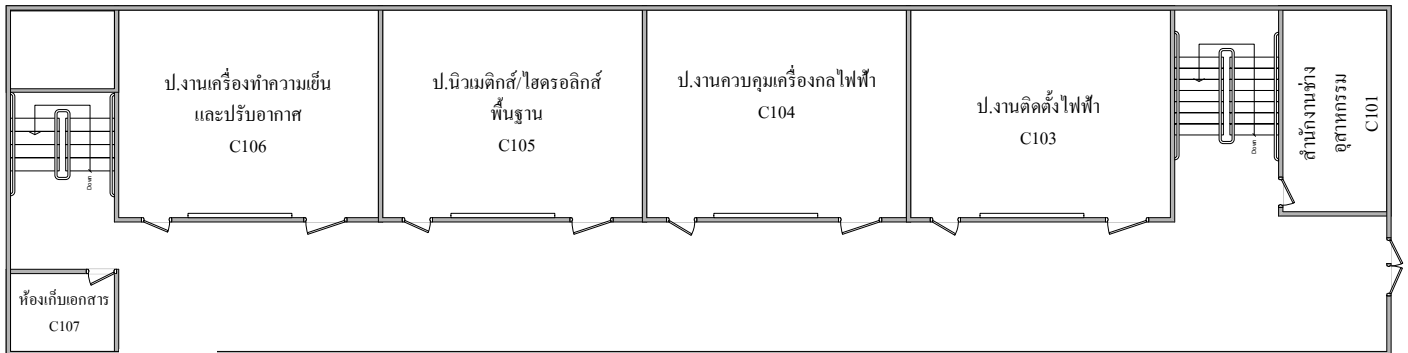

### อาคาร C - 2

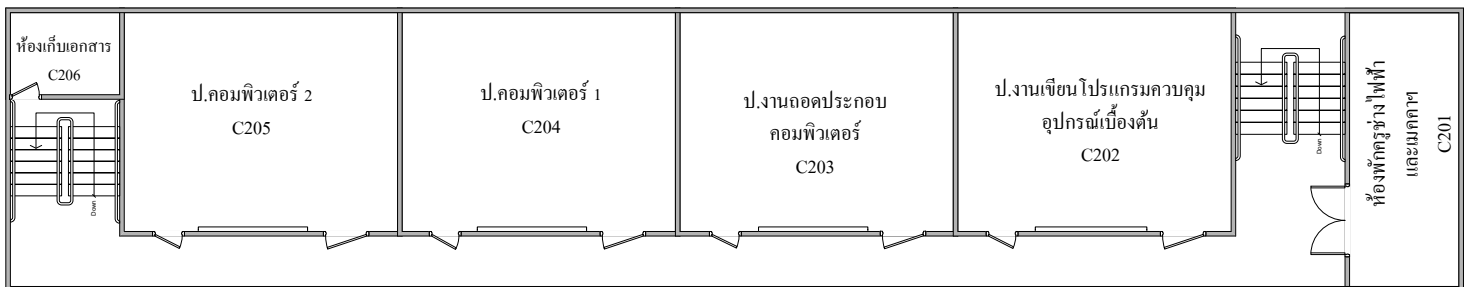

### อาคาร C - 3



### อาคาร C - 4

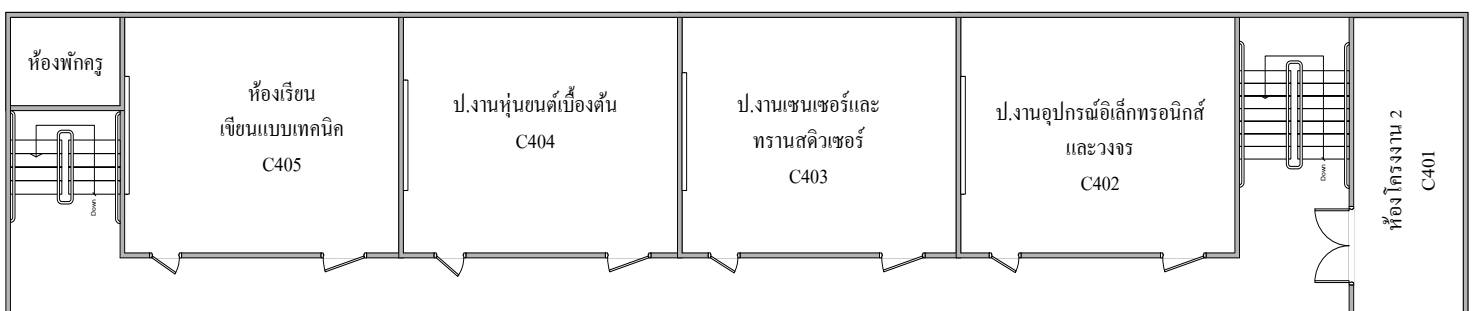

## อาคารเรียนรวม D



1. เป็นอาคารเรียนและอาคารปฏิบัติการ
2. สร้างเมื่อ พ.ศ. 2544 งบประมาณ 25 ล้านบาท
3. ลักษณะทั่วไปของอาคาร โครงสร้างเป็นคอนกรีต 6ชั้น
4. อาคารหลังนี้ใช้เป็น

ศูนย์บริการ YAMAHA	จำนวน 2	ห้อง
ศูนย์ทดสอบฝีมือแรงงานติดตั้งไฟฟ้าภายในอาคาร	จำนวน 1	ห้อง
ห้อง SAT Room	จำนวน 1	ห้อง
ห้องเรียน SAT Studio	จำนวน 2	ห้อง
สโตร์อุปกรณ์กีฬา	จำนวน 1	ห้อง
ห้องน้ำ ห้องส้วม	จำนวน 8	ห้อง
ห้องสมุด	จำนวน 1	ห้อง
สำนักงานภาษาต่างประเทศ ห้องพักครู	จำนวน 5	ห้อง
ห้องปฏิบัติการแมคคาทรอนิกส์และหุ่นยนต์	จำนวน 1	ห้อง
ห้องปฏิบัติการโปรแกรมเมเบิลลอจิกคอนโทรล	จำนวน 1	ห้อง
ห้องปฏิบัติงานเทคนิคระบบราง	จำนวน 1	ห้อง
Control Room	จำนวน 1	ห้อง
ห้องเรียนทฤษฎี ห้องเรียนทฤษฎีรวม	จำนวน 6	ห้อง
ห้องเรียน	จำนวน 16	ห้อง
ห้องปฏิบัติการคอมพิวเตอร์	จำนวน 1	ห้อง
ห้องเรียนภาษาอังกฤษ	จำนวน 3	ห้อง
ห้องเรียนญี่ปุ่น	จำนวน 1	ห้อง
ห้องเรียนจีน	จำนวน 2	ห้อง
ห้องพักครูห้องเที่ยว	จำนวน 1	ห้อง

## แผนผังอาคารเรียนรวม

## อาคาร D - 1



## อาคาร D - 2

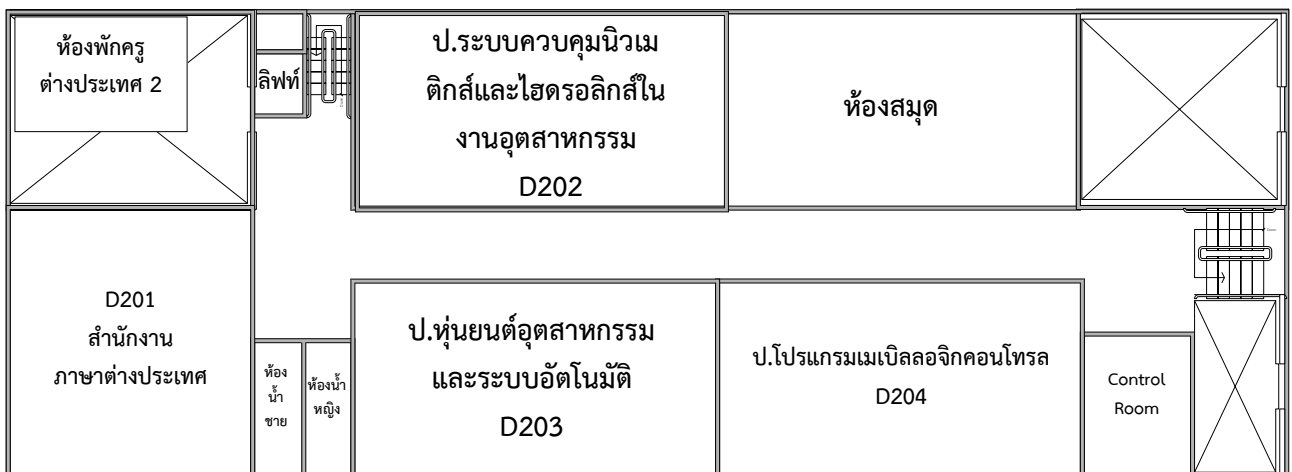

## อาคาร D - 3



## อาคาร D - 4



## อาคาร D - 5

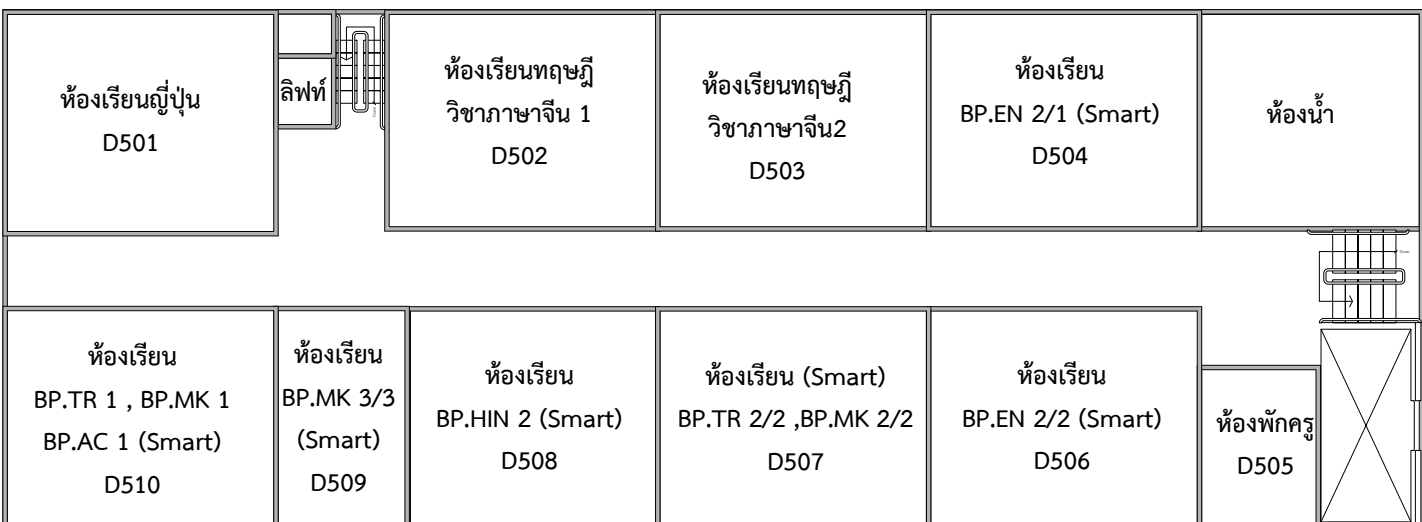

## อาคาร D - 6

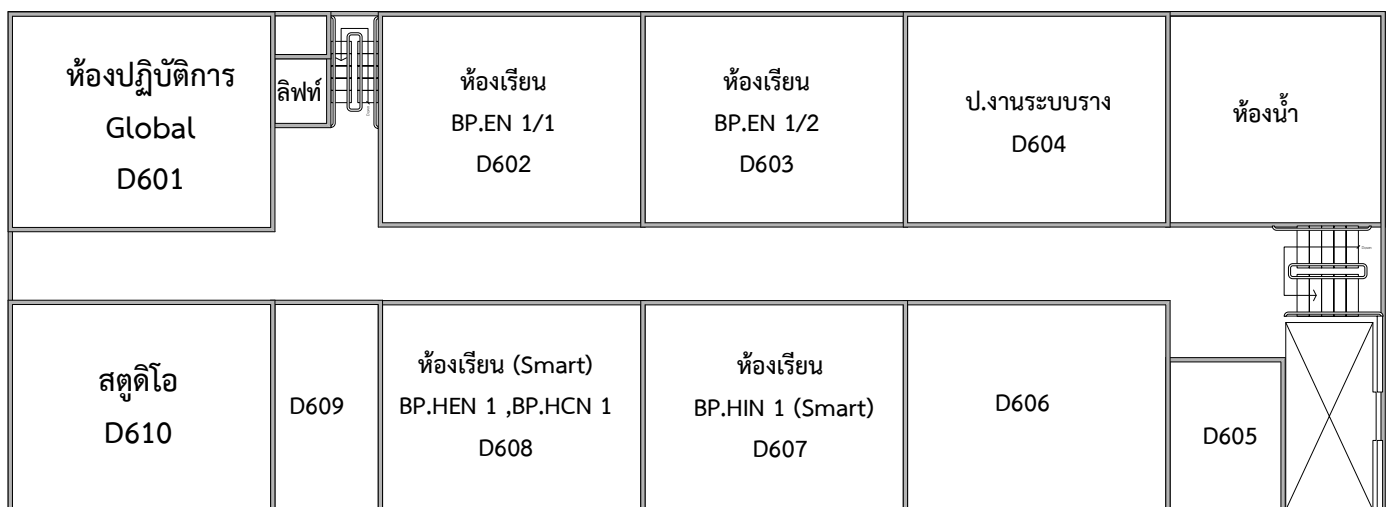

## อาคารฝึกงานช่างอุตสาหกรรม



1. เป็นอาคารปฏิบัติงานคณะช่างอุตสาหกรรม
2. สร้างเมื่อ พ.ศ. 2527 และสร้างเพิ่มเติม พ.ศ. 2538
3. ลักษณะทั่วไปของอาคารคอนกรีตเสริมเหล็ก
4. อาคารหลังนี้ใช้เป็น

ห้องเรียนทฤษฎี		จำนวน	7	ห้อง
ห้องเรียนงานไฟฟ้า		จำนวน	1	ห้อง
พื้นที่ปฏิบัติงานเชื่อมโลหะแผ่น		จำนวน	1	โซน
พื้นที่ปฏิบัติงานตะไบ		จำนวน	1	โซน
พื้นที่ปฏิบัติงานเครื่องมือกล		จำนวน	1	โซน
พื้นที่ปฏิบัติงาน ย.8	D608	จำนวน	1	โซน
พื้นที่ปฏิบัติงาน ย.7	ห้องเรียน	จำนวน	1	โซน
พื้นที่ปฏิบัติงาน ย.6	BP.EN 1/2	จำนวน	1	โซน
พื้นที่ปฏิบัติงาน ย.5		จำนวน	1	โซน
พื้นที่ปฏิบัติงาน ย.4		จำนวน	1	โซน
พื้นที่ปฏิบัติงาน ย.3		จำนวน	1	โซน
พื้นที่ปฏิบัติงาน ย.2		จำนวน	1	โซน
พื้นที่ปฏิบัติงาน ย.1		จำนวน	1	โซน
Shop ติดตั้งเดินสายไฟฟ้า		จำนวน	1	โซน
ห้องพักรู		จำนวน	2	ห้อง
สโตร์ช่างยนต์		จำนวน	1	ห้อง

แผนผังอาคารฝึกงานช่างอุตสาหกรรม

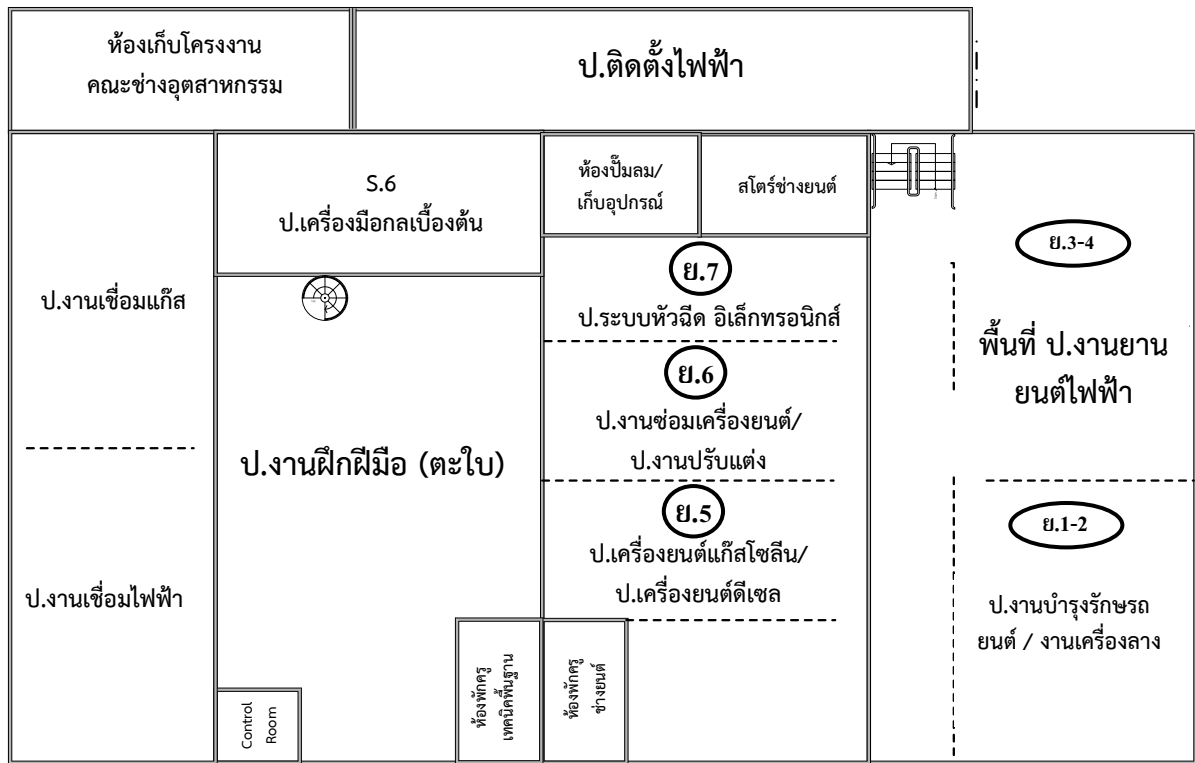

Shop - 1

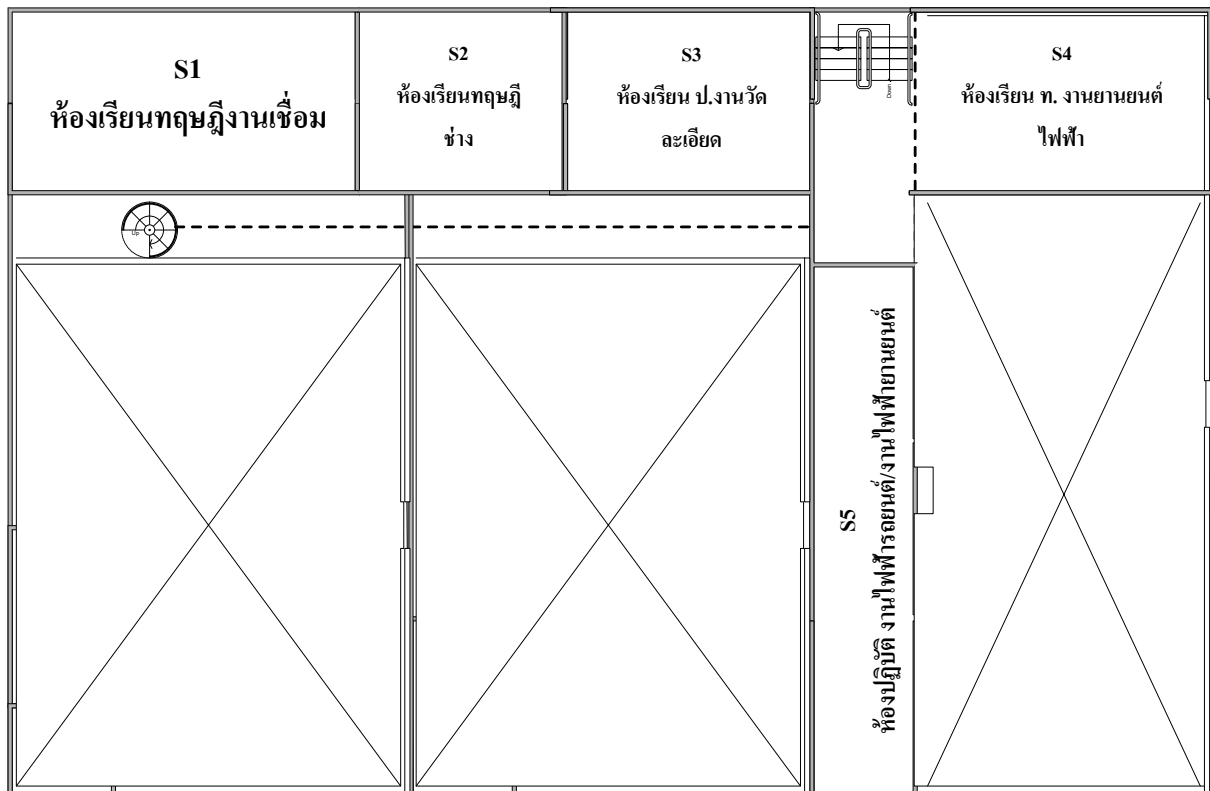

Shop - 2

## อาคาร 7



1. เป็นอาคารสำนักงานและห้องปฏิบัติการ
2. สร้างเมื่อ พ.ศ. 2517
3. ลักษณะทั่วไปของอาคาร โครงสร้างเป็นคอนกรีต 3 ชั้น
4. อาคารหลังนี้ใช้เป็น

ห้องสำนักงานฝ่ายส่งเสริมการศึกษา	จำนวน	1	ห้อง
ห้องสำนักงานฝ่ายเทคโนโลยีสารสนเทศ	จำนวน	1	ห้อง
ห้องซ่อมบำรุง	จำนวน	1	ห้อง

## แผนผังอาคาร 7

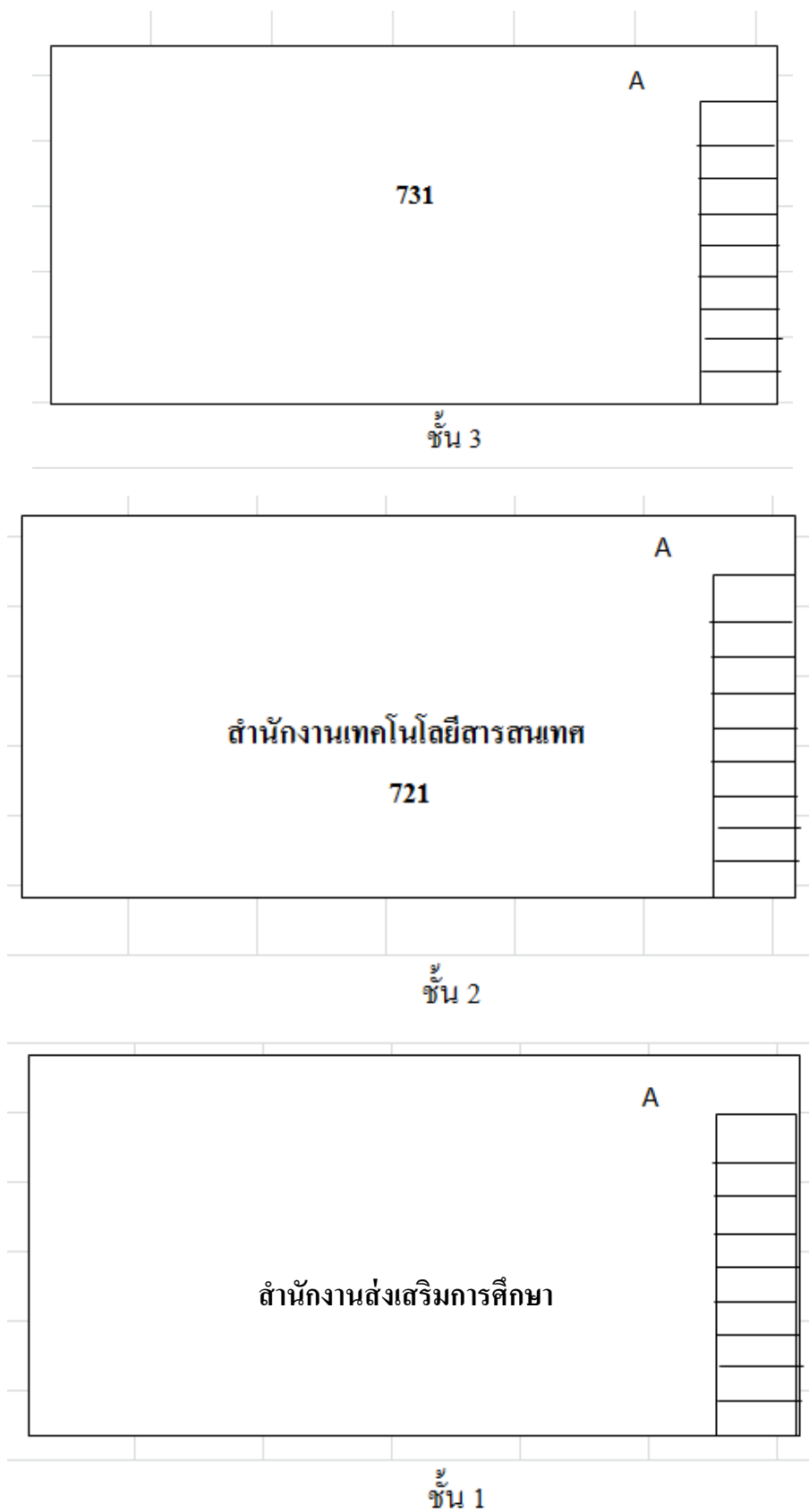

## อาคารสำนักงานธุรการ



1. เป็นอาคารสำนักงาน
2. สร้างเมื่อ พ.ศ. 2541 งบประมาณ 4 ล้านบาท
3. ลักษณะทั่วไปของอาคาร โครงสร้างเป็นคอนกรีต 2 ชั้น
4. อาคารหลังนี้ใช้เป็น

ห้องสำนักงานฝ่ายธุรการ	จำนวน	1	ห้อง
ห้องผู้อำนวยการ	จำนวน	1	ห้อง
ห้องประชุมชมพูปันธุ์ทิพย์	จำนวน	1	ห้อง
ห้องประชุมราชพฤกษ์	จำนวน	1	ห้อง
ห้องน้ำ	จำนวน	2	ห้อง

## หอประชุมลีลาวดี



1. เป็นอาคารหอประชุม
2. สร้างเมื่อ พ.ศ. 2526
3. ลักษณะทั่วไปของอาคาร โครงสร้างเป็นคอนกรีต 2 ชั้น
4. อาคารหลังนี้ใช้เป็น

หอประชุม

จำนวน 1 อาคาร

\* ขนาด 18\*40 เมตร

\* นั่งพื้นได้ 1,000 คน, นั่งเก้าอี้ 600-800 คน, โต๊ะพับนั่งได้ 324-360 คน

### แผนผังหอประชุมลีลาวดี

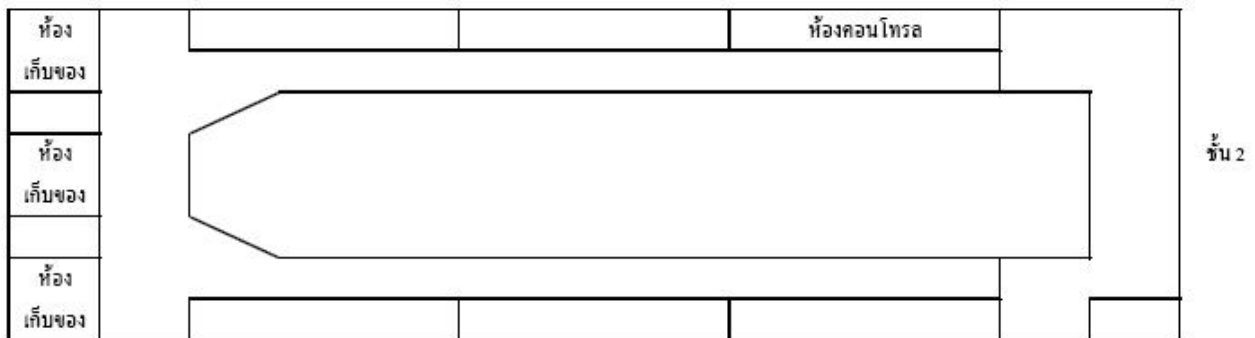
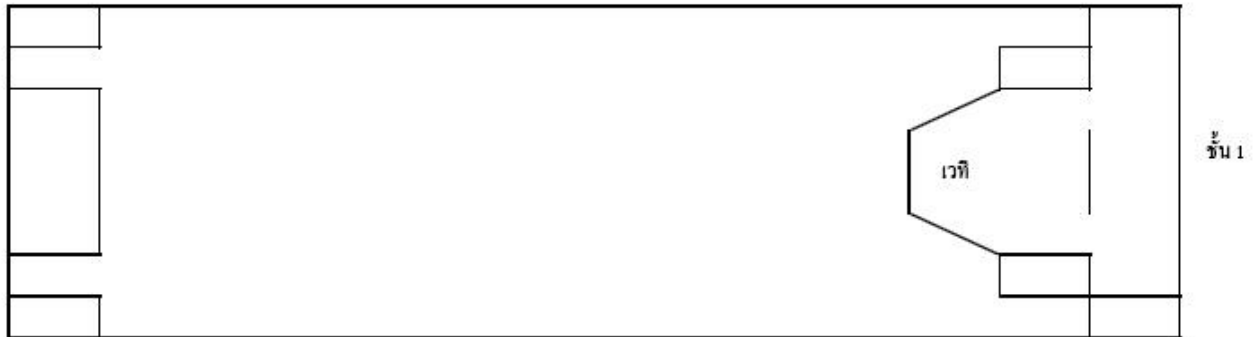

## อาคารอเนกประสงค์



1. เป็นอาคารจัดกิจกรรมต่าง ๆ
2. สร้างเมื่อ พ.ศ. 2550 งบประมาณ 8 ล้านบาท
3. ลักษณะทั่วไปของอาคาร โครงสร้างเป็นเหล็กหลังคาเมทัลชีท
4. อาคารหลังนี้ใช้เป็น
  - พื้นที่จัดกิจกรรมต่าง ๆ จำนวน 1 อาคาร
  - \* ขนาด 66\*25 เมตร
  - \* นั่งพื้นได้ 2,000 คน , นั่งเก้าอี้ 1,000 คน , โต๊ะพับนั่งได้ 500 คน

## ห้องประชุมชมพูพันธุ์ทิพย์



1. เป็นห้องประชุม ลักษณะเก้าอี้ต่างระดับ
2. ขนาด 8\*25 เมตร
3. ที่นั่ง 168 ที่นั่ง เสริมเก้าอี้ได้ 40 ตัว

## ห้องนันทรี



1. เป็นห้องประชุม อบรม สัมมนา ขนาด 8\*17 เมตร
2. เก้าอี้ 120 คน โต๊ะพับและเก้าอี้ 90 คน

## โรงอาหาร



1. เป็นโรงอาหาร
2. สร้างเมื่อ พ.ศ. 2555 เปิดใช้งาน พ.ศ. 2556 งบประมาณ 10 ล้านบาท
3. ลักษณะทั่วไปของอาคาร โครงสร้างเป็นคอนกรีตเสริมเหล็ก หลังคา metal sheet
4. อาคารหลังนี้ใช้เป็น

โรงอาหาร

จำนวน 1 หลัง

\* นั่งได้ 750 คน

## ห้องอาหารจินผา



1. เป็นห้องอาหาร
2. สร้างเมื่อ พ.ศ. 2555 งบประมาณ
3. ลักษณะทั่วไปของอาคาร โครงสร้างเป็นคอนกรีตเสริมเหล็ก หลังคา metal sheet
4. อาคารหลังนี้ใช้เป็น
 

พื้นที่จำหน่ายอาหารและรับประทานอาหาร	จำนวน	1	หลัง
* นั่งได้ 50 คน			